



EUROPEN ENDÜSTRİ İNŞAAT SANAYİ VE TİCARET ANONİM ŞİRKETİ

SERMAYE PİYASASINDA FİNANSAL RAPORLAMAYA İLİŞKİN
ESASLAR TEBLİĞİNE (II-14.1) İSTİNADEN HAZIRLANMIŞ

1 OCAK – 30 EYLÜL 2025

YÖNETİM KURULU FAALİYET RAPORU

İÇİNDEKİLER

1.	GENEL BİLGİLER	1
1.1.	ŞİRKETİN GENEL BİLGİLERİ.....	1
1.2.	ŞİRKETİN FAALİYET KONUSU	2
1.3.	ŞİRKETİN ORGANİZASYON ŞEMASI.....	2
1.4.	SERMAYE VE ORTAKLIK YAPISI	3-4
1.5.	YÖNETİM KURULU, KOMİTELER VE ÜST DÜZEY YÖNETİCİLER	4
1.1.1.	Yönetim Kurulu Üyeleri	4
1.1.2.	Yönetim Kurulu Komiteleri	4
1.1.3.	Üst Düzey Yöneticiler	5
1.6.	PERSONEL VE İŞÇİ HAREKETLERİ	6
1.7.	ŞİRKETİN DOĞRUDAN VEYA DOLAYLI İŞTİRAKLERİ.....	6
2.	ŞİRKET FAALİYETLERİ VE FAALİYETLERE İLİŞKİN ÖNEMLİ GELİŞMELER	6
2.1.	ÜRETİM BİRİMLERİ	6-7
2.2.	ÜRÜNLER	8-9
2.3.	SATIŞLARDAKİ GELİŞMELER.....	9-10
2.4.	ŞİRKETİN SEKTÖRDEKİ YERİ	11
2.5.	ARAŞTIRMA VE GELİŞTİRME ÇALIŞMALARI	11
2.6.	YATIRIMLAR VE TEŞVİKLERDEN YARARLANMA DURUMU	11
2.7.	GÜNEŞ ENERJİSİ PANEL CAMI ÜRETİM YATIRIMIMIZ.....	12
2.8.	MEVCUT ÜRETİMİ DEVAM EDEN TESİS YATIRIMLARIMIZ.....	13
2.9.	DÖNEM İÇİNDE YAPILAN ESAS SÖZLEŞME DEĞİŞİKLİKLERİ.....	13
2.10.	KURUMSAL YÖNETİM İLKELERİ UYUM RAPORU	13
2.11.	MADDİ DURAN VARLIKLARIN İPOTEK VERİLMESİ.....	13
3.	FİNANSAL DURUM.....	13
3.1.	MALİ TABLOLARIN ÖZETİ.....	13-14
3.2.	TEMEL GÖSTERGELER VE ORANLAR.....	14
3.3.	ÇIKARILMIŞ BULUNAN SERMAYE PİYASASI ARAÇLARI	14
3.4.	KREDİ DERECELENDİRME	14
3.5.	FİNANSAL TABLOLAR.....	15-16-17-18-19
4.	KURUMSAL RISK YÖNETİMİ, İÇ DENETİM VE İÇ KONTROL SİSTEMİ HAKKINDA YÖNETİM KURULUNUN DEĞERLENDİRMESİ.....	20

1. GENEL BİLGİLER

1.1. ŞİRKETİN GENEL BİLGİLERİ

Raporun İlgili Olduğu Hesap Dönemi : 01.01.2025 – 30.09.2025
Şirketin Ticaret Unvanı : Europen Endüstri İnşaat Sanayi ve Ticaret A.Ş.
Şirketin MERSİS Numarası : 459003180400015
Şirketin Vergi Dairesi : Eskişehir Vergi Dairesi Başkanlığı
Şirketin Vergi Numarası : 4590031804
Şirketin Ticaret Sicili Numarası : Eskişehir Ticaret Sicil Müdürlüğü – 10620
Şirketin Web adresi : <https://www.europen.com.tr/>
Şirketin İletişim Bilgileri :

Merkez fabrika

Adres : 75.Yıl OSB Mahallesi Şehitler Bulvarı No:33 Odunpazarı-Eskişehir
Telefon : +90 (222) 236 11 00
Fax : +90 (222) 235 00 67

Eskişehir Cam1 Şubesi

Adres : 75.Yıl OSB Mahallesi Şehitler Bulvarı No:31 Odunpazarı-Eskişehir
Telefon : +90 (222) 236 11 00
Fax : +90 (222) 235 00 67

Eskişehir Cam2 Şubesi

Adres : 75.Yıl OSB Mahallesi Şehitler Bulvarı No:14 Odunpazarı-Eskişehir
Telefon : +90 (222) 236 11 00
Fax : +90 (222) 235 00 67

Eskişehir İmişehir Şubesi

Adres : 75.Yıl OSB Mahallesi 1.Geliştirme Bölgesi 2004 Cadde No:2
Odunpazarı-Eskişehir
Telefon : +90 (222) 235 13 13
Fax : +90 (222) 235 21 21

Kütahya Solar Cam Şubesi

Adres : Sevdğin Köyü 8. Cadde No:2 Altıntaş / KÜTAHYA

1.2. ŞİRKETİN FAALİYET KONUSU

Şirket, Hatpen PVC Kapı ve Pencere Sistemleri Sanayi ve Ticaret A.Ş. unvanıyla 1993 yılında Eskişehir’de kurulmuş olup, 13.04.1998 tarihinde ünvanı Hatipoğlu Plastik Yapı Elamanları Sanayi ve Ticaret A.Ş. olarak değiştirilmiş ve 03.07.2017 tarihli 9358 sayılı Ticaret Sicil Gazetesinde ilan edildiği üzere Europen Endüstri İnşaat Sanayi ve Ticaret A.Ş. olarak ünvanı tescil edilerek değiştirilmiştir.

Şirket, Eskişehir Vergi Dairesi’nin 459 003 1804 sicil numaralı Kurumlar Vergisi mükellefi olup; “Eskişehir Organize Sanayi Bölgesi 17. Cad. No:33 Eskişehir” merkez adresinde faaliyetini sürdürmektedir. Şirket’in faaliyette bulunduğu adreste bulunan fabrika ve tesislerinde; PVC kapı pencere ve PVC’den imal edilen her türlü doğrama ve yapı elemanları sistemlerini yapmak, yerine monte etmek, bununla ilgili cihaz ve malzemelerin imalatını, toptan ve perakende ticaretini yapmak ve endüstriyel cam üretimi ve ticaretini yapmaktır. Şirket 1998 yılında ‘Europen’ markası ile üretim ve satışlarını başlatmıştır.

Şirket’in hakim ortaklık yapısı aynı olan ve ortak kontrole tabi grup şirketlerinden Hatipoğlu Cam Sanayi ve Ticaret A.Ş. ile 31.08.2021 tarihinde kül halinde devir alarak birleşmiştir. Birleşme sonrasında Eskişehir Organize Sanayi Bölgesinde yer alan tesislerdeki üretimini yapmış olduğu, izolasyonlu çift ısıcam, muhtelif kalınlıklarda temperlenmiş mobilya, fırın ve buzdolabı camları üretimi ve satışına devam etmektedir.

1.3. ŞİRKETİN ORGANİZASYON YAPISI

ORGANİZASYON ŞEMASI

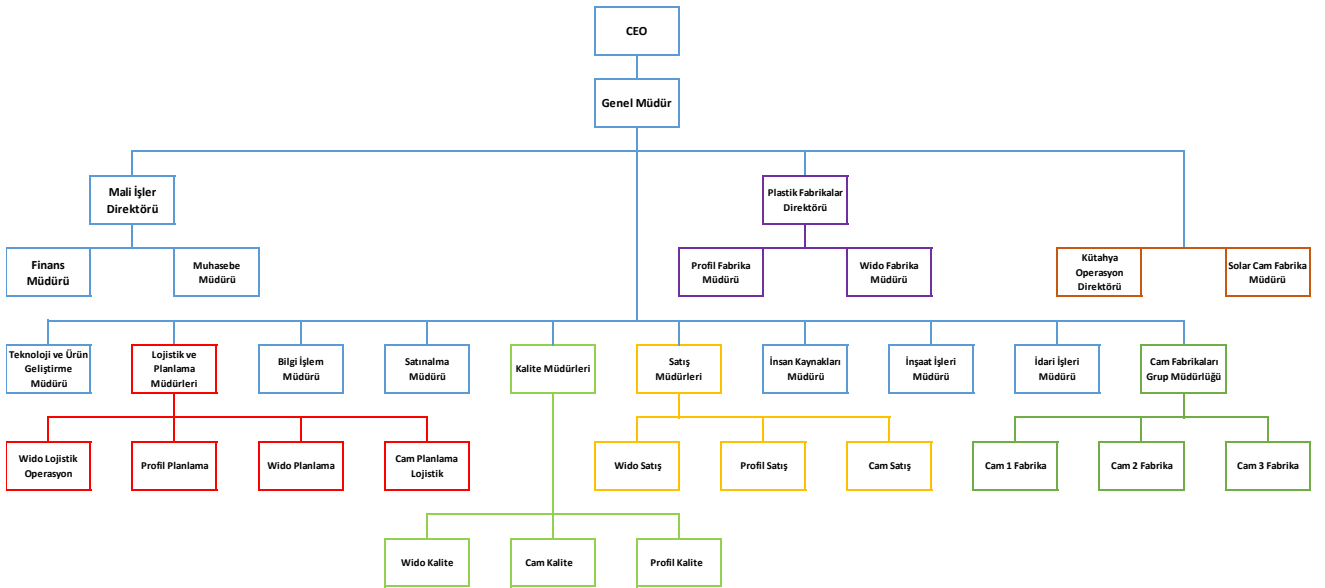

1.4. SERMAYE VE ORTAKLIK YAPISI

Kayıtlı Sermaye Tavanı* : 7.500.000.000 TL (*)

Çıkarılmış Sermaye ** : 2.100.000.000 TL

(*) Şirketimiz SPK'nın hükümlerine göre kayıtlı sermaye sistemini kabul etmiş ve SPK'nın 24.03.2022 tarih ve 14/464 sayılı izni ile bu sisteme geçmiştir. Söz konusu esas sözleşme değişikliği 16 Temmuz 2024 tarihinde tescil edilmiş, 16 Temmuz 2024 tarih ve 11122 sayı ile TTSG'de yayımlanmıştır.

(**) Şirketimiz 760.000.000 olan ödenmiş sermayesini tamamı iç kaynaklardan karşılanmak üzere 2.100.000.000 TL ye artırmış olup 12.12.2024 tarihinde TTSG de tescil ettirilmiştir.

30.09.2025 tarihi itibarıyla Şirket'in ortaklık yapısı aşağıdaki şekildedir;

		30.09.2025		
		PAY ORANI (%)	PAY TUTARI (TL)	PAY ADEDİ
İDRİS NEBİ HATİPOĞLU	A Grubu	24,00	503.910.416,10	503.910.416,10
TUĞBA ÖZTÜRK	B Grubu	18,37	385.709.209,20	385.709.209,20
MERVE ÖZTÜRK	B Grubu	2,37	49.768.929,00	49.768.929,00
ELİF NAZLI ÖZTÜRK	B Grubu	2,37	49.768.929,00	49.768.929,00
İDRİS NEBİ HATİPOĞLU	C Grubu	3,44	72.371.262,60	72.371.262,60
HALKA AÇIK	C Grubu	49,45	1.038.471.254,10	1.038.471.254,10
		100,00	2.100.000.000,00	2.100.000.000,00

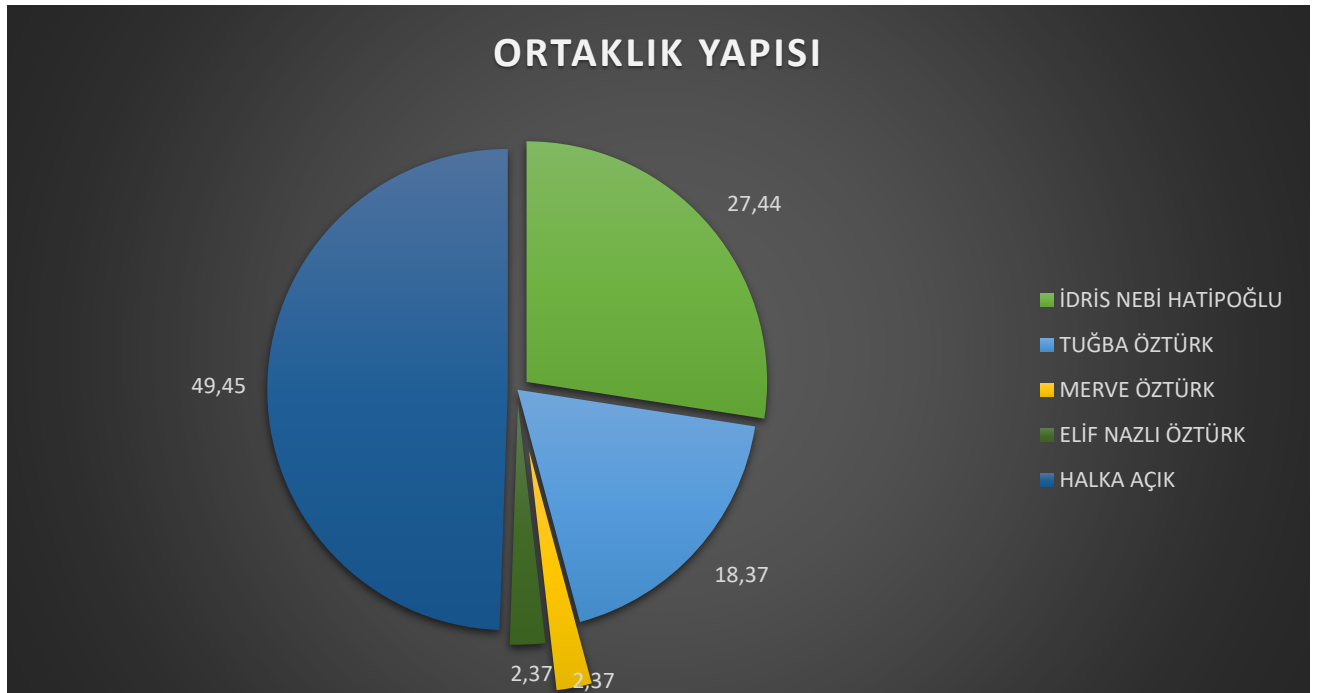

A Grubu payların yönetim kuruluna aday gösterme ve genel kurulda oy imtiyazı bulunmaktadır. B Grubu payların genel kurulda oy imtiyazı bulunmaktadır. C Grubu payların imtiyazı bulunmamaktadır. İmtiyazlı payların sahip olduğu imtiyazlar Esas Sözleşme'nin ilgili yerlerinde belirtilmiştir.

1.5. YÖNETİM KURULU, KOMİTELER VE ÜST DÜZEY YÖNETİCİLER

1.1.1. Yönetim Kurulu Üyeleri

Şirket yönetim kurulu üyeleri 16.05.2023 tarihinde düzenlenen olağan genel kurulda 3 yıl süre ile 16.05.2026 tarihine kadar görev yapmak üzere seçilmişlerdir.

Yönetim Kurulu	Görevi	Görev Başlama Tarihi
İDRİS NEBİ HATİPOĞLU	YÖNETİM KURULU BAŞKANI	16.05.2023
TUĞBA ÖZTÜRK	YÖNETİM KURULU BAŞKAN VEKİLİ	16.05.2023
BARIŞ SÜTKEN	YÖNETİM KURULU ÜYESİ	16.05.2023
ÖZKAN AYDIN	YÖNETİM KURULU ÜYESİ	06.02.2025
EMRE ARISOY	BAĞIMSIZ YÖNETİM KURULU ÜYESİ	16.05.2023
CÜNEYT DEMİRKAYA	BAĞIMSIZ YÖNETİM KURULU ÜYESİ	24.08.2023

1.1.2. Yönetim Kurulu Komiteleri

Komite	Komite Üyeleri	Komitedeki Görevi	Niteliği	Toplanma Sıklığı
Denetimden Sorumlu Komite	Emre Arısoy	Başkan	Bağımsız Üye	3 aylık dönemlerde yılda en az 4 defa
	Cüneyt Demirkaya	Üye	Bağımsız Üye	
Kurumsal Yönetim Komitesi	Cüneyt Demirkaya	Başkan	Bağımsız Üye	Gerekli Gördüğü Sıklıkta
	Bariş Sütken	Üye	İcracı Olmayan Üye	
	Özkan Aydın (*)	Üye	Üye	
Riskin Erken Saptanması Komitesi	Emre Arısoy	Başkan	Bağımsız Üye	Gerekli Gördüğü Sıklıkta
	Bariş Sütken	Üye	İcracı Olmayan Üye	

1.1.3. Üst Düzey Yöneticiler

30.09.2025 Tarihi İtibari ile Üst Düzey Yöneticiler;

Üst Yönetim	Görevi	Göreve Başlama Tarihi
İdris Nebi Hatipoğlu	CEO	1993
Adem Doğar	Genel Müdür	2018
Caner Bayır	Mali İşler Direktörü	2024
Onur Uzun	Plastik Fabrikalar Direktörü	2021
Gökhan Urgan	Solar Camları Operasyon Direktörü	2025

01 Ocak – 30 Eylül 2025 dönemine ilişkin, Yönetim Kurulu Üyeleri ve Üst Düzey Yöneticilere sağlanan hak, menfaat ve ücret toplamı finansal tablo dipnotlarında 10.525.405 TL olarak yer almakta olup, söz konusu dipnotlar KAP 'ta ve Şirket İnternet sitesinde yayınlanmaktadır. 03 Haziran 2025 tarihinde düzenlenen Olağan Genel Kurul'da Genel Kurul'u takip eden ay başından itibaren geçerli olmak üzere Yönetim Kurulu Üyelerinin her birine ayda net 70.000 TL, Bağımsız Yönetim Kurulu Üyelerinin her birine ayda net 85.000 TL ödenmesine karar verilmiştir.

1.6. PERSONEL VE İŞÇİ HAREKETLERİ

Çalışan	2023	2024	2025/9
Erkek	1203	1258	1.270
Kadın	379	416	310
Toplam	1582	1674	1580
Yaka Dağılımı	2023	2024	2025/9
Mavi Yaka	1398	1492	1420
Beyaz Yaka	184	182	160
Toplam	1582	1674	1580

30.09.2025 tarihi itibari ile şirketin personel mevcudu toplam 1.580 kişidir. Bunlardan 160 adedi beyaz yaka, 1.420 adedi ise mavi yakadır. 31.12.2024 tarihi itibari ile personel ve işçi mevcudu beyaz yaka 182 mavi yaka 1.492 olmak üzere toplam 1.674'idi.

1.7. ŞİRKETİN DOĞRUDAN VEYA DOLAYLI İŞTİRAKLERİ

Şirketin iştiraki bulunmamaktadır.

2. ŞİRKET FAALİYETLERİ VE FAALİYETLERE İLİŞKİN ÖNEMLİ GELİŞMELER

2.1. ÜRETİM BİRİMLERİ

Şirket; Eskişehir'de bulunan 6 üretim tesisi ve Kütahya'da bulunun 1 üretim tesisinde üretimlerini gerçekleştirmektedir.

- **PVC Profil Üretim Tesisi**

75.Yıl OSB Mahallesi Şehitler Bulvarı No:33 Odunpazarı-Eskişehir (MERKEZ)

Şirket bu Tesis'inde, PVC Profil Üretimi yapmaktadır. Üretimin yapıldığı tesis 24.821 m2 bölümü kapalı alan olmak üzere toplam 42.347 m2 toplam alana sahiptir.

- **Buzdolabı Camı Tesisi**

75.Yıl OSB Mahallesi Şehitler Bulvarı No:31 Odunpazarı-Eskişehir (ŞUBE)

Şirket bu Tesis'inde, Buzdolabı camı Üretimi yapmaktadır. Üretimin yapıldığı tesis

20.174 m2 bölümü kapalı alan olmak üzere toplam 27.770 m2 toplam alana sahiptir.

- **Mobilya Camı Tesisi**

75.Yıl OSB Mahallesi Şehitler Bulvarı No:14 Odunpazarı-Eskişehir (ŞUBE)

Şirket bu Tesis'inde tedarik ettiği düz camı işlemek suretiyle mobilya camı imalatı gerçekleştirmektedir. İmalat neticesinde ortaya çıkan ürünler camlı vitrinler, camlı sehpa ve duşakabin camlarıdır. Üretimin yapıldığı tesis 10.045 m2 bölümü kapalı alan olmak üzere toplam 17.122 m2 toplam alana sahiptir.

- **Kapı ve Pencere Üretim Tesisi**

75.Yıl OSB Mahallesi 1.Geliştirme Bölgesi 2004 Cadde No:2 Odunpazarı-Eskişehir

Şirket bu Tesis'inde, pvc kapı ve pencere Üretimi yapmaktadır. Üretimin yapıldığı tesis 41.425 m2 bölümü kapalı alan olmak üzere toplam 59.184 m2 toplam alana sahiptir.

- **Pişirici Grubu Camları Tesisi**

75.Yıl OSB Mahallesi 1.Geliştirme Bölgesi 2004 Cadde No:2 Odunpazarı-Eskişehir

Şirket bu Tesis'inde, Fırın Camı Üretimi yapmaktadır. Üretimin yapıldığı tesis 15.105 m2 bölümü kapalı alan olmak üzere toplam 27.299 m2 toplam alana sahiptir.

- **Özel Ölçü Kapı ve Pencere Üretim Tesisi**

75.Yıl OSB Mahallesi 1.Geliştirme Bölgesi 2004 Cadde No:2 Odunpazarı-Eskişehir

Şirket bu Tesis'inde, Özel Ölçü Kapı ve Pencere ile Isıcam Üretimi yapmaktadır. Üretimin yapıldığı tesis 25.000 m2 kapalı alana sahiptir.

- **Solar Cam Üretim Tesisi**

Sevdiğin Köyü 8. Cadde No:2 Altıntaş-Kütahya

Şirket bu tesis'inde, Solar Cam Üretimi yapmaktadır. Üretimin yapıldığı tesis 1 58.799 m2 kapalı alan olmak üzere toplam 238.908 m2 alana sahiptir.

2.2. ÜRÜNLER

PVC Profil ürün Grubu

- Kasa
- Kanat
- Orta kayıt
- Kapı
- Çita
- Yardımcı profiller

Kapı ve Pencere Ürün Grubu

- PVC kapı
- Giriş kapısı
- Servis kapısı
- Özel ölçü kapı
- Özel ölçü pencere
- Çift kanat pencere
- Tek kanat pencere
- Panjurlu PVC pencere
- Fix pencere
- Sürme pencere

Buzdolabı Camı Ürün Grubu

- Buzdolabı raf camı
- Buzdolabı ön kapak camı

Mobilya Camı Ürün Grubu

- Mobilya raf camı
- Tv sehpası camı
- Tv ünitesi camı
- Duşakabin camı
- Çalışma masası camı
- Vitrin mobilyası camı
- Mutfak kapak camı

Pişirici Ürün Grubu

- Davlumbaz camı
- Fırın üst kapak
- Fırın ön kapak
- Fırın iç kapak
- Fırın kapısı camı
- Mini fırın camı
- Pano camı

Özel Ölçü Kapı ve Pencere Ürün Grubu

- PVC kapı
- Giriş kapısı
- Servis kapısı

- Çift kanat pencere
- Tek kanat pencere
- Panjurlu PVC pencere
- Pencere
- Sürme pencere

Solar Cam Ürün Grubu

- 2 mm ve 3.2 mm solar cam

2.3. SATIŞLARDAKİ GELİŞMELER

Şirketimizin ürün tipleri itibariyle satış adetleri aşağıda gösterilmiştir.

- **PVC Profil Ürün Grubu**
2025 yılı eylül ayı sonunda toplam satışımız 5.536 ton olarak gerçekleşmiştir. Üretimin 8.265 tonu ise kapı ve pencere üretiminde kullanılmıştır.

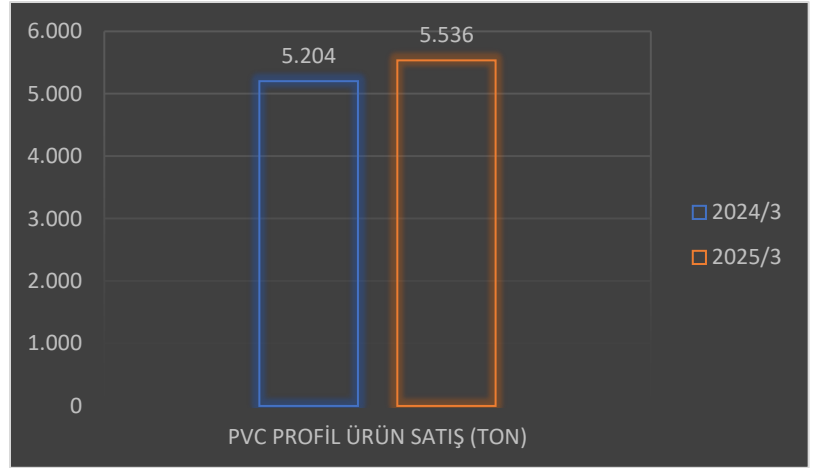

- **Kapı ve Pencere Ürün Grubu**
2025 yılı eylül ayı sonunda toplam satışımız 554.728 adet olarak gerçekleşmiştir.

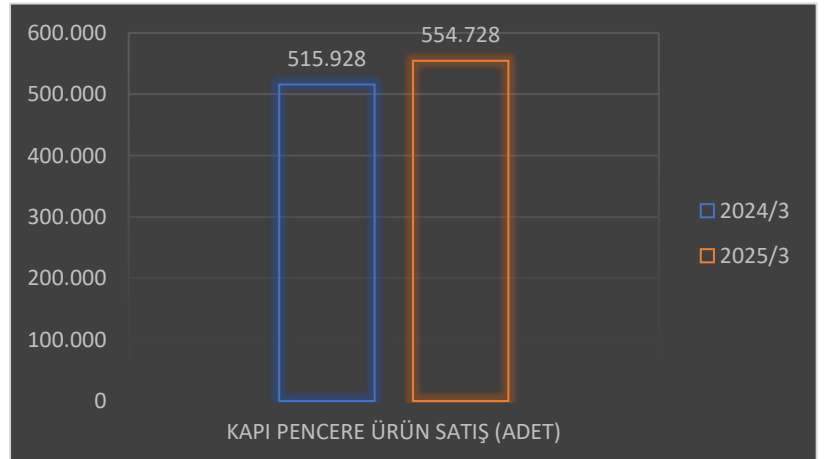

▪ **Buzdolabı Camı Ürün Grubu**

2025 yılı eylül ayı sonunda toplam satışıımız 1.720.850 metrekare olarak gerçekleşmiştir.

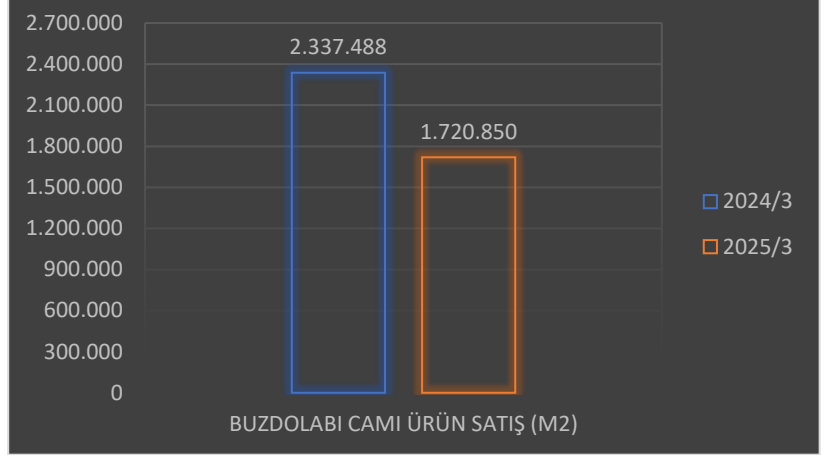

▪ **Mobilya Camı Ürün Grubu**

2025 yılı eylül ayı sonunda toplam satışıımız 742.408 metrekare olarak gerçekleşmiştir.

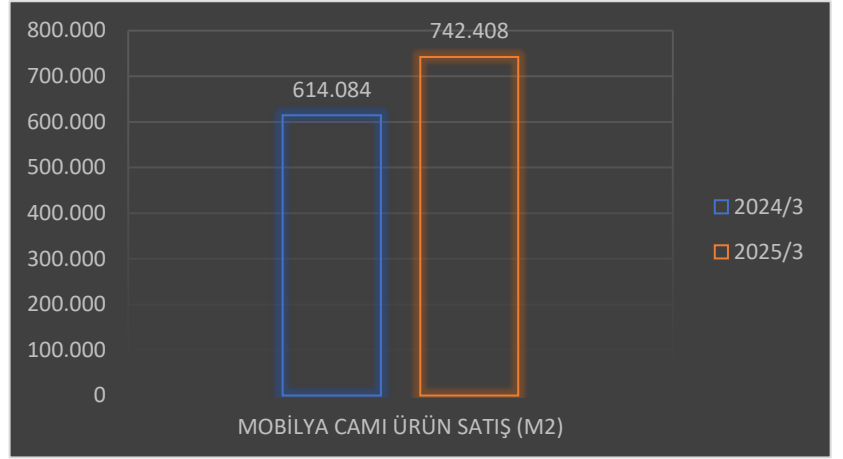

▪ **Pişirici Camı Ürün Grubu**

2025 yılı eylül ayı sonunda toplam satışıımız 879.663 metrekare olarak gerçekleşmiştir.

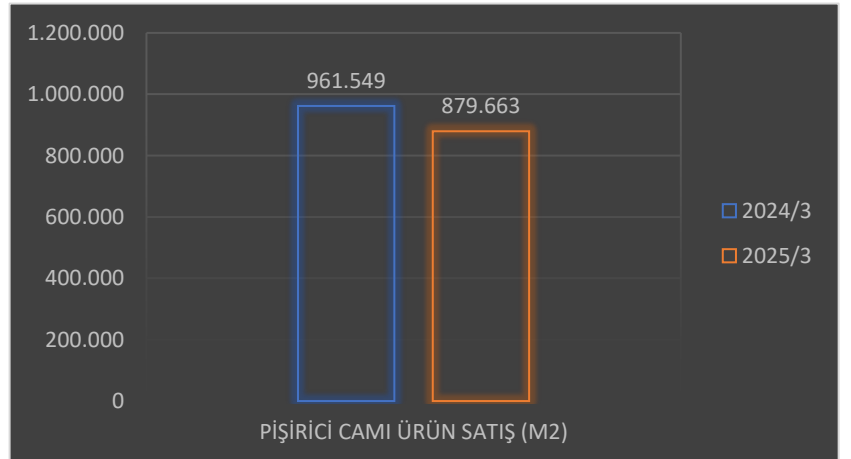

- **Solar Cam Ürün Grubu**
2025 yılı eylül ayı sonunda toplam satışı 2.420.544 metrekare olarak gerçekleşmiştir.

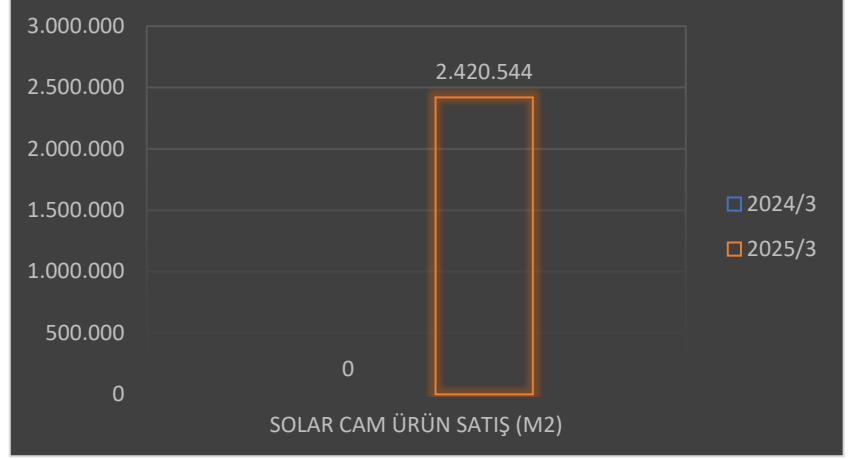

Solar Cam Fabrikası Üretime 26.05.2025 tarihinde başlanmıştır. Haziran ve temmuz aylarında deneme üretimleri nedeniyle ham cam üretimi %50 kapasite ile gerçekleştirilmiştir. Ağustos ayı itibarıyla ham %100 kapasiteye çıkarılmıştır. Yıl sonuna kadar aylık satışların 1,4-1,5 milyon m2 satış hacmine ulaşması beklenmektedir. Ekim ayı itibarıyla da bu projeksiyona uyumlu şekilde satışlar gerçekleşmektedir.

2.4. ŞİRKETİN SEKTÖRDEKİ YERİ

Profil, plaka, panel, pencere ve kapı üretimine ilişkin faaliyetleri, plastik inşaat malzemeleri sektörü kapsamında ve buzdolabı ve fırın camları ile birlikte mobilya camı ve ayna uygulamaları ise cam sektörü kapsamındadır.

Şirket'in PVC ürünleri, içinde bulunduğu plastik sektöründe ele alınmaktadır. TCMB verilerine göre, 2025 yılı Ocak – Eylül döneminde plastik sektöründeki kapasite kullanımı, 2024 yılının eş dönemine kıyasla ortalama %76,49'dan %75,22'ye düşerek 1,27 puan azalmıştır.

2.5. ARAŞTIRMA VE GELİŞTİRME ÇALIŞMALARI

Şirketimizin AR-GE çalışmaları bulunmamaktadır.

2.6. YATIRIMLAR VE TEŞVİKLERDEN YARARLANMA DURUMU

Şirketimizin 2025 yılı Ocak-Eylül dönemine göre yapmış olduğu yatırım harcaması tutarı toplam 402.284.725 TL. olarak gerçekleşmiştir.

Şirket, ürünlerin kalitesinin artırılması ve yeni yatırımlar kapsamında planladığı yatırımın Yatırım Teşvik Belgesi'ne bağlanması amacıyla T.C. Sanayi ve Teknoloji Bakanlığı Teşvik Uygulama ve Yabancı Sermaye Genel Müdürlüğü'nden alınan "Yatırım Teşvik Belgesi" kapsamında yatırımlar yapılmıştır.

"Bölgesel Teşvik ve Stratejik Teşvik Uygulamaları" kapsamında değerlendirilmiş olan yatırım için sağlanan 4. Bölge'ye ilişkin destek unsurları şunlardır:

- Sigorta Primi İşveren Hissesi
- Vergi İndirimi
- Gümrük Vergisi Muafiyeti
- KDV İstisnası

2.7. GÜNEŞ ENERJİSİ PANEL CAMI ÜRETİMİ YATIRIMIMIZ

Şirketimiz 19.11.2022 tarihinde yapılan yönetim kurulu toplantısında almış olduğu karara istinaden, Kütahya İli, Zafer Organize Sanayi bölgesinde bulunan arazimize, Güneş Enerjisi Panel Camı üretimi yatırımımız 26.05.2025 tarihi itibari ile tamamlanmış olup üretime başlamıştır.

Tesisimiz 238.908 m2 arazi üzerine kurulu, 58.799 kapalı alana sahip olup yıllık 98.000 ton üretim kapasitesi vardır. Yatırımın inşaat ve makine ekipmanla birlikte toplam maliyeti 30.06.2025 itibarıyla 62.285.945 Usd olup, 3-3,5 Milyon usd civarında daha harcama yapılması öngörülmektedir. Yatırım harcamasında kullanılmak üzere Merkez Bankası kaynaklı 2 yıl ödemesiz toplam 10 yıl vadeli 2023 yılı haziran ayında 500.000.000 TL %25,5 faiz oranıyla kredi kullanılmış olup bu kredi ile 18.220.000 Usd makine ekipman ödemesi yapılmıştır.

Solar Cam Tesisimizin cam üretim fırını 01.05.2025'te ateşlenmiş olup, 26.05.2025'te üretime başlamıştır. Haziran ayında deneme üretimleri başarıyla tamamlanmış olup ürün sevkiyatlarına başlanmıştır. Deneme üretimleri ve satış görüşmeleri büyük oranda tamamlanmış olup 04.08.2025 itibarıyla Tesis %100 kapasiteye geçmiştir. Artan üretim ve satış hacmiyle birlikte yılın son çeyreğinde karlılığın artması öngörülmektedir.



2.8. MEVCUT ÜRETİMİ DEVAM EDEN TESİS YATIRIMLARIMIZ

Şirketimizin mevcutta üretimi devam eden tesisleri için 2025 Yılı Ocak – Eylül döneminde toplam 35.981.217 TL. Makine, Ekipman yatırım harcaması gerçekleştirilmiştir.

2.9. DÖNEM İÇİNDE YAPILAN ESAS SÖZLEŞME DEĞİŞİKLİKLERİ

Dönem içinde yapılan değişiklik bulunmamaktadır.

2.10. KURUMSAL YÖNETİM İLKELERİ UYUM RAPORU

Sermaye Piyasası Kurulu'nun (SPK) 10.01.2019 tarih ve 2/49 sayılı kararı ile SPK II-17.1 sayılı Kurumsal Yönetim Tebliği kapsamında, Kurumsal Yönetim İlkelerine Uyum Raporu hazırlamakla yükümlü şirketlerin esas alacakları format yeniden belirlenmiş olup, Şirketimize ilişkin Kurumsal Yönetim Uyum Raporlaması söz konusu formata göre "Kurumsal Yönetim Uyum Raporu (URF)" ve "Kurumsal Yönetim Bilgi Formu (KYBF)" olarak hazırlanmaktadır.

2.11. MADDİ DURAN VARLIKLARIN İPOTEK VERİLMESİ

Şirketimizin Kütahya İli Zafer OSB'de devam etmekte olan, Güneş Enerjisi Camları yatırımımız ile ilgili, Kalkınma ve Yatırım Bankası A.Ş. ile 12.06.2023 tarihinde imzalamış olduğumuz, 2 yıl ödemesiz 10 yıl vadeli 500.000.000 TL kredi için, Şirketimize ait 75.Yıl Mahallesi ve İmişehir Mahallesinde bulunan, Fabrikaları üzerine 3.000.000.000 TL tutarında banka lehine ipotek vermiştir. Konu yatırım tamamlanmış olup, Zafer Altıntaş Organize Sanayi'den tapu devri beklenmektedir. Tapu şirketimize devredildikten sonra mevcut ipotekler fek edilip, yatırımı yapılan tesisin ipoteği verilecektir.

3. FİNANSAL DURUM

3.1. MALİ TABLOLARIN ÖZETİ

Mali Tablolar SPK Seri II.14.1'e göre düzenlenmiş ve bağımsız denetimden geçmemiştir.

Özet Bilanço

Varlıklar	30.09.2025	31.12.2024
Dönen Varlıklar	4.663.930.546	3.141.613.220
Duran Varlıklar	9.814.432.237	9.137.520.689
Toplam Varlıklar	14.478.362.783	12.279.133.909

Kaynaklar	30.09.2025	31.12.2024
Kısa Vadeli Yükümlülükler	2.853.745.683	1.584.399.021
Uzun Vadeli Yükümlülükler	1.268.157.590	1.589.111.089
Özkaynaklar	10.356.459.510	9.105.623.799
Toplam Kaynaklar	14.478.362.783	12.279.133.909

Özet Gelir Tablosu	30.09.2025	30.09.2024
Hasılat	5.058.550.086	5.057.893.238
Brüt Kar	917.648.110	1.005.935.248
Esas Faaliyet Kar/Zararı	1.090.483.223	816.474.794
Dönem Kar/Zararı	1.251.110.191	801.797.044

3.2. TEMEL GÖSTERGELER VE ORANLAR

Temel Göstergeler	30.09.2025	30.09.2024
Brüt Kar Marjı	%18	%20
Faaliyet Kar Marjı	%22	%16
Net Kar Marjı	%25	%16

3.3 ÇIKARILMIŞ BULUNAN SERMAYE PİYASASI ARAÇLARI

Şirketimiz tarafından çıkarılmış herhangi bir sermaye piyasası aracı bulunmamaktadır.

3.4. KREDİ DERECELENDİRME

Şirketimizin 16.07.2025 tarihinde JCR AVRASYA DERECELENDİRME A.Ş. derecelendirme kuruluşu tarafından hazırlanan derecelendirme raporunda yayınlanan kredi notları aşağıdaki şekildedir.

Uzun Vadeli Ulusal Kurum Kredi Rating Notu	AA (tr) / (Stabil Görünüm)
Kısa Vadeli Ulusal Kurum Kredi Rating Notu	J1+ (tr) / (Stabil Görünüm)
Uzun Vadeli Uluslararası Yabancı Para Kurum Kredi Rating Notu	BB / Stabil Görünüm)
Uzun Vadeli Uluslararası Yerel Para Kurum Kredi Rating Notu	BB / Stabil Görünüm)
Uzun Vadeli Ulusal İhraç Notu	-
Kısa Vadeli Ulusal İhraç Notu	-

3.5.FİNANSAL TABLOLAR

30 EYLÜL 2025 ve 31 ARALIK 2024 TARİHLERİ İTİBARIYLA
FİNANSAL DURUM TABLOLARI

(Tutarlar aksi belirtilmedikçe Türk Lirası'nın ("TL"), 30 Eylül 2025 tarihi itibarıyla satın alma gücü esasına göre TL olarak ifade edilmiştir.)

		<i>Sınırlı İnceleme'den Geçmiş Cari Dönem</i>	<i>Bağımsız Denetim'den Geçmiş Geçmiş Dönem</i>
	Dipnot Referansları	30 Eylül 2025	31 Aralık 2024
VARLIKLAR			
Dönen varlıklar		4.663.930.546	3.141.613.220
Nakit ve nakit benzerleri	6	86.567.887	569.697.705
Finansal yatırımlar	7	734.016.024	288.448.326
Ticari alacaklar	9	2.332.792.772	1.108.713.500
- İlişkili taraflardan ticari alacaklar		1.379.594.553	682.720.776
- İlişkili olmayan taraflardan ticari alacaklar		953.198.219	425.992.724
Diğer alacaklar	10	15.351.312	35.791.939
Stoklar	11	1.349.418.855	1.039.321.703
Peşin ödenmiş giderler	18	131.574.339	85.778.266
Cari dönem vergisiyle ilgili varlıklar	19	14.209.357	13.861.781
Duran varlıklar		9.814.432.237	9.137.520.689
Diğer alacaklar	10	1.800.625	2.192.500
Yatırım amaçlı gayrimenkuller	12	33.547.608	33.547.608
Maddi duran varlıklar	13	8.661.687.313	8.023.452.265
Maddi olmayan duran varlıklar	14	29.987.487	6.479.992
Peşin ödenmiş giderler	18	122.508.736	160.941.564
Ertelenmiş vergi varlığı	29	964.900.468	910.906.760
TOPLAM VARLIKLAR		14.478.362.783	12.279.133.909

30 EYLÜL 2025 ve 31 ARALIK 2024 TARİHLERİ İTİBARIYLA
FİNANSAL DURUM TABLOLARI

(Tutarlar aksi belirtilmedikçe Türk Lirası'nın ("TL"), 30 Eylül 2025 tarihi itibarıyla satın alma gücü esasına göre TL olarak ifade edilmiştir.)

	Dipnot Referansları	Sınırlı İnceleme'den Geçmiş Cari Dönem 30 Eylül 2025	Bağımsız Denetim'den Geçmiş Geçmiş Dönem 31 Aralık 2024
YÜKÜMLÜLÜKLER			
Kısa vadeli yükümlülükler		2.853.745.683	1.584.399.021
Kısa vadeli borçlanmalar	8	969.955.792	13.313.571
- Banka kredileri		969.955.792	-
- Diğer Finansal Borçlar		-	13.313.571
Uzun vadeli borçlanmaların kısa vadeli kısımları	8	435.419.582	367.177.601
- Banka kredileri		268.385.455	201.343.995
- Kiralama işlemlerinden borçlar		167.034.127	165.833.606
Ticari borçlar	9	1.287.172.775	1.036.667.424
- İlişkili taraflara ticari borçlar		27.263.366	17.361.798
- İlişkili olmayan taraflara ticari borçlar		1.259.909.409	1.019.305.626
Çalışanlara sağlanan faydalar kapsamında borçlar	20	96.518.768	91.211.432
Diğer borçlar	10	16.902.209	23.687.442
- İlişkili taraflara diğer borçlar		5.095.850	6.670.480
- İlişkili olmayan taraflara diğer borçlar		11.806.359	17.016.962
Ertelenmiş gelirler	21	11.897.162	28.899.508
Dönem karı vergi yükümlülüğü	29	21.349.994	13.861.781
Kısa vadeli karşılıklar	16	14.529.401	9.580.262
- Diğer kısa vadeli karşılıklar		14.529.401	9.580.262
Uzun vadeli yükümlülükler		1.268.157.590	1.589.111.089
Uzun vadeli borçlanmalar	8	614.111.784	899.782.453
- Banka kredileri		495.523.552	680.369.718
- Kiralama işlemlerinden borçlar		118.588.232	219.412.735
Diğer borçlar	10	724.665	905.796
- İlişkili taraflara diğer borçlar		665.000	834.107
- İlişkili olmayan taraflara diğer borçlar		59.665	71.689
Uzun vadeli karşılıklar	16-17	54.646.024	43.325.375
- Çalışanlara sağlanan uzun vadeli faydalar		46.947.940	39.409.401
- Diğer uzun vadeli karşılıklar		7.698.084	3.915.974
Ertelenmiş vergi yükümlülüğü	29	598.675.117	645.097.465
Özkaynaklar		10.356.459.510	9.105.623.799
Ödenmiş sermaye	22	2.100.000.000	2.100.000.000
Sermaye düzeltme farkları	22	1.507.225.082	1.507.225.082
Kar veya zarara yeniden sınıflandırılmayacak birikmiş diğer kapsamlı gelirler veya giderler			
- Tanımlanmış Fayda Planları Yeniden Ölçüm Kazançları (Kayıpları)	22	(1.162.425)	(796.452)
- Tanımlanmış Fayda Planları Yeniden Ölçüm Kazançları (Kayıpları), vergi etkisi	22	250.784	159.291
- Maddi duran varlıklar yeniden değerlendirme artışları/azalışları	22	1.625.161.916	1.625.161.916
- Maddi duran varlıklar yeniden değerlendirme artışları/azalışları ertelenmiş vergi etkisi	22	(203.145.239)	(203.145.239)
Kardan ayrılan kısıtlanmış yedekler	22	164.256.749	140.960.864
Paylara İlişkin Primler/İskontolar	3-22	228.953.080	228.953.080
Geçmiş yıl karları / (zararları)	22	3.683.809.372	2.366.399.505
Net dönem karı / (zararı)		1.251.110.191	1.340.705.752
TOPLAM YÜKÜMLÜLÜKLER VE ÖZKAYNAKLAR		14.478.362.783	12.279.133.909

01 OCAK- 30 EYLÜL 2025 VE 2024 TARİHLERİNDE SONA EREN ARA HESAP DÖNEMLERİNE
AİT KAR VEYA ZARAR VE DİĞER KAPSAMLI GELİR TABLOLARI

(Tutarlar aksi belirtilmedikçe Türk Lirası'nın ("TL"), 30 Eylül 2025 tarihi itibarıyla satın alma gücü esasına göre TL olarak ifade edilmiştir.)

	Dipnot	<i>Sınırlı</i>	<i>Sınırlı</i>	<i>Sınırlı</i>	<i>Sınırlı</i>
		<i>İnceleme'den</i>	<i>İnceleme'den</i>	<i>İnceleme'den</i>	<i>İnceleme'den</i>
		<i>Geçmiş</i>	<i>Geçmiş</i>	<i>Geçmemiş</i>	<i>Geçmemiş</i>
		Cari Dönem	Geçmiş Dönem	Cari Dönem	Geçmiş Dönem
		01.01.-	01.01.-	01.07.-	01.07.-
		30.09.2025	30.09.2024	30.09.2025	30.09.2024
Hasılat	23.1	5.058.550.086	5.057.893.238	1.951.012.715	1.727.277.359
Satışların maliyeti (-)	23.2	(4.140.901.976)	(4.051.957.990)	(1.623.255.759)	(1.426.729.898)
Brüt kar / (zarar)		917.648.110	1.005.935.248	327.756.956	300.547.461
Genel yönetim giderleri (-)	24	(145.182.636)	(108.419.796)	(52.045.905)	(37.561.175)
Pazarlama giderleri (-)	24	(208.982.798)	(233.475.552)	(80.106.452)	(76.038.814)
Esas faaliyetlerden diğer gelirler	25	746.975.793	435.602.607	194.476.536	164.025.680
Esas faaliyetlerden diğer giderler (-)	26	(219.975.246)	(283.167.713)	(28.309.617)	(152.525.904)
Esas faaliyet karı / (zararı)		1.090.483.223	816.474.794	361.771.518	198.447.248
Yatırım faaliyetlerinden gelirler	27	172.554.323	175.607.212	74.208.107	42.894.512
Yatırım faaliyetlerinden giderler (-)	27	(37.366.850)	(60.157.525)	(10.448.485)	(40.859.199)
Finansman gideri öncesi faaliyet karı / (zararı)		1.225.670.696	931.924.481	425.531.140	200.482.561
Finansman gelirleri	28	71.278.819	127.644.537	21.612.963	30.114.810
Finansman giderleri (-)	28	(330.622.659)	(241.818.825)	(58.739.942)	(43.685.637)
Parasal kazanç / (kayıp)	34	205.808.763	(15.565.921)	21.736.281	(161.651.542)
Sürdürülen faaliyetler vergi öncesi karı / (zararı)		1.172.135.619	802.184.272	410.140.442	25.260.192
Sürdürülen faaliyet vergi gelir/(gideri)		78.974.572	(387.228)	(64.896.840)	13.631.641
Dönem Vergi Gideri/Geliri	29	(21.349.994)	(7.872.897)	(6.197.056)	1.602.852
Ertelenmiş Vergi Gideri/Geliri	29	100.324.566	7.485.669	(58.699.784)	12.028.789
Sürdürülen faaliyetler dönem karı / (zararı)		1.251.110.191	801.797.044	345.243.602	38.891.833
Dönem karı / (zararı)		1.251.110.191	801.797.044	345.243.602	38.891.833
Pay başına kazanç / (kayıp)	30	0,5958	1,0550	0,1644	0,0512
Kar veya zararda yeniden sınıflandırılmayacaklar, vergi öncesi					
- Tanımlanmış Fayda Planları Yeniden Ölçüm Kazanç (Kayıpları), Vergi Öncesi	22.3	(365.973)	-	27.464	(5.086.578)
Toplam Diğer Kapsamlı Gelir, Vergi Öncesi		(365.973)	-	27.464	(5.086.578)
Diğer Kapsamlı Gelir Unsurlarına İlişkin Toplam Vergiler		91.493	(65.010)	(6.866)	952.306
Kar veya zararda yeniden sınıflandırılmayacak diğer kapsamlı gelirlere ilişkin toplam vergiler		91.493	(65.010)	(6.866)	952.306
Ertelenmiş Vergi Gideri/Geliri	29	91.493	(65.010)	(6.866)	952.306
- Emeklilik planlarından aktüeryal kazanç/kayıplar ertelenmiş vergi etkisi	22.3	91.493	(65.010)	(6.866)	952.306
Diğer kapsamlı gelir		(274.480)	(65.010)	20.598	(4.134.272)
Toplam kapsamlı gelir/(gider)		1.250.835.711	801.732.034	345.264.200	34.757.561

01 OCAK-30 EYLÜL 2025 VE 2024 TARİHLERİNDE SONA EREN

ARA HESAP DÖNEMLERİNE AİT ÖZKAYNAK DEĞİŞİM TABLOLARI

(Tutarlar aksi belirtilmedikçe Türk Lirası'nın ("TL"), 30 Eylül 2025 tarihi itibarıyla satın alma gücü esasına göre TL olarak ifade edilmiştir.)

	Dipnot	Ödenmiş sermaye	Sermaye düzeltme farkları	Kar veya zarara yeniden sınıflandırılmayacak birikmiş diğer kapsamlı gelirler veya giderler		Kardan ayrılan kısıtlanmış yedekler	Birikmiş karlar		Ana ortaklığa ait özkaynaklar	Toplam özkaynaklar	
				Maddi duran varlıklar yeniden değerlendirme artışları / azalışları	Emeklilik planlarından aktüeryal kazanç / kayıplar		Geçmiş yıllar karları / (zararları)	Net dönem karı / (zararı)			
1 Ocak 2024 tarihi itibarıyla bakiyeler	22	760.000.000	2.401.459.162	1.422.016.678	(392.462)	85.961.156	228.953.080	1.715.225.617	1.151.939.519	7.765.162.750	7.765.162.750
Transferler		-	-	-	-	54.999.708	-	1.096.939.811	(1.151.939.519)	-	-
Toplam kapsamlı gelir		-	-	-	(65.011)	-	-	-	801.797.044	801.732.033	801.732.033
30 Eylül 2024	22	760.000.000	2.401.459.162	1.422.016.678	(457.473)	140.960.864	228.953.080	2.812.165.428	801.797.044	8.566.894.783	8.566.894.783
1 Ocak 2025 tarihi itibarıyla bakiyeler	22	2.100.000.000	1.507.225.082	1.422.016.677	(637.161)	140.960.864	228.953.080	2.366.399.505	1.340.705.752	9.105.623.799	9.105.623.799
Transferler		-	-	-	-	23.295.885	-	1.317.409.867	(1.340.705.752)	-	-
Toplam kapsamlı gelir		-	-	-	(274.480)	-	-	-	1.251.110.191	1.250.835.711	1.250.835.711
30 Eylül 2025	22	2.100.000.000	1.507.225.082	1.422.016.677	(911.641)	164.256.749	228.953.080	3.683.809.372	1.251.110.191	10.356.459.510	10.356.459.510

01 OCAK-30 EYLÜL 2025 VE 2024 TARİHLERİNDE SONA EREN
ARA HESAP DÖNEMLERİNE AİT NAKİT AKIŞ TABLOLARI

(Tutarlar aksi belirtilmedikçe Türk Lirası'nın ("TL"), 30 Eylül 2025 tarihi itibarıyla satın alma gücü esasına göre TL olarak ifade edilmiştir.)

	Dipnot	Sınırlı	Sınırlı
		İnceleme'den Geçmiş	İnceleme'den Geçmiş
		Cari Dönem	Geçmiş Dönem
		01.01.- 30.09.2025	01.01.- 30.09.2024
A. İŞLETME FAALİYETLERDEN NAKİT AKIŞLARI		(41.561.842)	2.587.944.226
Sürdürülen faaliyetler vergi öncesi karı / (zararı)		1.251.110.191	801.797.044
Dönem net karı / (zararı) mutabakatı ile ilgili düzeltmeler		868.090.136	1.776.959.161
Amortisman ve İtfa Gideri ile İlgili Düzeltmeler	12-13-14	143.975.879	142.256.279
Karşılıklar ile ilgili düzeltmeler			
- Çalışanlara sağlanan faydalara ilişkin karşılıklar (iptali) ile ilgili düzeltmeler	16-17	7.172.566	(6.617.697)
- Diğer Karşılıkları (İptali) ile İlgili Düzeltmeler	16-17	8.731.249	(8.912.017)
Faiz (Gelirleri) ve Giderleri İle İlgili Düzeltmeler			
- Vadeli satışlardan kaynaklanan kazanılmamış finansman geliri	9-25	(157.089.337)	(27.877.303)
- Vadeli alımlardan kaynaklanan ertelenmiş finansman gideri	9-26	63.765.461	26.972.456
Vergi (geliri) gideri ile ilgili düzeltmeler	29	(100.324.563)	150.888.007
Parasal kayıp / kazanç		901.858.881	1.500.249.436
İşletme Sermayesinde Gerçekleşen Değişimler		(2.168.250.382)	33.310.290
Finansal Yatırımlardaki Azalış/(Artış)		(504.047.696)	315.631.839
Ticari Alacaklardaki Artış/Azalışla İlgili Düzeltmeler	9		
İlişkili Taraflardan Ticari Alacaklardaki Azalış (Artış)		(835.288.550)	145.496.167
İlişkili Olmayan Taraflardan Ticari Alacaklardaki Azalış (Artış)		(677.336.697)	(160.553.609)
Stoklardaki Artış/Azalışla İlgili Düzeltmeler	11	(310.097.152)	94.143.446
Faaliyetlerle İlgili Diğer Alacaklardaki Artış/Azalışla İlgili Düzeltmeler		13.576.046	(4.709.444)
Peşin Ödenmiş Giderler	18	(7.363.245)	(272.445.668)
Cari dönem vergisiyle ilgili varlıklardaki Artış/Azalış	19	(3.157.913)	19.371.397
Ticari Borçlardaki Artış/Azalışla İlgili Düzeltmeler	9		
İlişkili Taraflara Ticari Borçlardaki Artış (Azalış)		6.381.638	(9.235.105)
İlişkili Olmayan Taraflara Ticari Borçlardaki Artış (Azalış)		191.039.153	(56.976.482)
Çalışanlara sağlanan faydalar kapsamında borçlardaki artış (azalış)		(13.184.865)	9.491.078
Faaliyetlerle İlgili Diğer Borçlardaki Artış/Azalışla İlgili Düzeltmeler	10-20		
İlişkili Taraflara Faaliyetlerle İlgili Diğer Borçlardaki Artış (Azalış)		(3.096.110)	(4.487.225)
İlişkili Olmayan Taraflara Faaliyetlerle İlgili Diğer Borçlardaki Artış (Azalış)		(8.672.645)	(8.470.586)
Ertelenmiş gelirlerdeki artış (azalış)		(17.002.346)	(33.945.518)
Faaliyetlerden Elde Edilen Nakit Akışları		(49.050.055)	2.612.066.495
Vergi Ödemeleri/İadeleri	29	7.488.213	(24.122.269)
B. YATIRIM FAALİYETLERİNDEN KAYNAKLANAN NAKİT AKIŞLARI		(805.718.422)	(709.977.996)
Yatırım Amaçlı Gayrimenkul Satışından Kaynaklanan Nakit Girişleri	12	-	224.076.288
Maddi ve Maddi Olmayan Duran Varlıkların Alımından Kaynaklanan Nakit Çıkışları	13-14	(827.388.631)	(993.667.339)
Maddi ve Maddi Olmayan Duran Varlıkların Satışından Kaynaklanan Nakit Girişleri	13-14	21.670.209	59.613.055
C. FİNANSMAN FAALİYETLERİNDEN NAKİT AKIŞLARI		479.650.928	(1.413.663.633)
Finansal faaliyetler			
Borçlanmadan Kaynaklanan Nakit Girişleri/Çıkışları, net	8	657.671.581	(1.344.381.627)
Alınan faiz	28	18.161.864	127.644.537
Ödenen faiz	28	(196.182.517)	(196.926.543)
YABANCI PARA ÇEVİRİM FARKLARININ ETKİSİNDEN ÖNCE NAKİT VE NAKİT BENZERLERİNDEKİ NET ARTIŞ/AZALIŞ (A+B+C)		(367.629.336)	464.302.597
D. NAKİT VE NAKİT BENZERLERİ ÜZERİNDEKİ ENFLASYON ETKİSİ		(115.500.482)	144.120.503
NAKİT VE NAKİT BENZERLERİNDEKİ NET ARTIŞ/AZALIŞ (A+B+C+D)		(483.129.818)	608.423.100
E. DÖNEM BAŞI NAKİT VE NAKİT BENZERLERİ	6	569.697.705	39.645.599
DÖNEM SONU NAKİT VE NAKİT BENZERLERİ (A+B+C+D+E)	6	86.567.887	648.068.699

4. KURUMSAL RİSK YÖNETİMİ, İÇ DENETİM VE İÇ KONTROL SİSTEMİ HAKKINDA YÖNETİM KURULUNUN DEĞERLENDİRMESİ

Şirket, faaliyetlerini şeffaf, hesap verebilir, adil ve sorumlu bir şekilde yürütmektedir. Yönetim Kurulu, Şirketin menfaat sahiplerini etkileyebilecek olan risklerin etkilerini en aza indirebilecek risk yönetim, bilgi sistemleri ve süreçlerini de içeren iç kontrol sistemlerini, ilgili Yönetim Kurulu komitelerinin görüşünü de dikkate alarak oluşturmaktadır. Yönetim Kurulu; aldığı stratejik kararlarla, Şirket'in risk, büyüme ve getiri dengesini en uygun düzeyde tutarak akılcı ve tedbirli risk yönetimi anlayışıyla Şirket'in öncelikle uzun vadeli çıkarlarını gözeterek, Şirket'i idare ve temsil etmektedir.